



وزارت امور اقتصاد و دارائی
گمرک جمهوری اسلامی ایران

بسمه تعالی

شماره: ۱۴۰۰/۶۷۶۵۳۸

تاریخ: ۱۴۰۰/۰۵/۲۹

پیوست: دارد

«ثبت سیستم اتوماسیون»

تولید؛ پشتیبانی‌ها، مانع‌زدایی‌ها

کلیه گمرکات اجرایی کشور

با سلام و احترام،

به پیوست تصویر نامه ۱۴۰۰/۱۰۰/۱۱۵۵۴ مورخ ۱۴۰۰/۴/۹ رئیس کل محترم سازمان توسعه تجارت ایران منضم به صورتجلسه تصمیمات جلسه مورخ ۱۴۰۰/۴/۶ سازمان مزبور با موضوع بررسی چالش‌های مربوط به احراز مبدأ کالا در گواهی‌های مبدأ مشمول قانون موافقتنامه اورآسیا ارسال می‌گردد. با توجه به بند (۳) صورتجلسه مزبور "انجام بازرسی تصادفی و در صورت وجود تردید منطقی در زمینه احراز مبدأ کالاهای وارداتی مشمول موافقتنامه ترحیحی ایران و اوراسیا (قابل تعمیم به سایر موافقت‌نامه‌های ترحیحی) توسط گمرک جمهوری اسلامی ایران، سازمان ملی استاندارد و وزارت صنعت، معدن و تجارت" و در اجرای ماده ۵۸ آئین‌نامه اجرایی قانون امور گمرکی دستور فرمایید بررسی و در صورت مشاهده مغایرت طبق بند فوق‌الاشاره مراتب را جهت بررسی به این دفتر اعلام نمایند. ضمناً مسئولیت حسن اجرای این بخشنامه برعهده بالاترین مقام اجرایی آن گمرک می‌باشد.

علی وکیلی
مدیر کل دفتر واردات

رونوشت:

۱- معاونت محترم تدوین، تنقیح و انتشار قوانین و مقررات معاونت حقوقی ریاست جمهوری، در اجرای بند (۱) نامه شماره ۹۰۶۲۶ مورخ ۱۲/۸/۹۹ آن معاونت محترم جهت استحضار

۱۴۰۰/۱۰/۱۱۵۵۲
۱۴۰۰/۱۰/۹



جمهوری اسلامی ایران

وزارت صنعت، معدن و تجارت

سازمان توسعه تجارت ایران

معاون وزیر و رئیس کل



شماره: «LetterNo»

تاریخ: «LetterDate»

پیوست:

۱۵۵، ۱۱۵۵۴

۴، ۵، ۶

«بسمه تعالی»

«تولید، پشتیبانی ها و مانع زدایی ها»

جناب آقای مهاجر

معاون محترم دیپلماسی اقتصادی - وزارت امور خارجه

جناب آقای میراشرافی

معاون محترم وزیر و رئیس کل گمرک ج.ا.ایران

جناب آقای صادقی نیارکی

معاون محترم امور صنایع وزارت صنعت، معدن و تجارت ایران

جناب آقای شافعی

رئیس محترم اتاق بازرگانی، صنایع، معادن و کشاورزی ایران

جناب آقای شریعتی

رئیس محترم سازمان ملی استاندارد ایران

موضوع: بررسی چالشهای مربوط به احراز مبدا کالا در گواهی های مبدا و ارائه راهکارها

با سلام

احتراماً، پیرو نامه شماره ۱۴۰۰/۱۰۰/۹۷۳۱ مورخ ۱۴۰۰/۳/۳۱ در خصوص دعوت به جلسه "بررسی چالشهای مربوط به احراز مبدا کالا در گواهی های مبدا و ارائه راهکارها"، به پیوست صورتجلسه و تصمیمات متخذه این جلسه جهت استحضار و دستور اقدام مقتضی ارسال می گردد. شایان ذکر است خوشبختانه با راه اندازی "سامانه توانیران" که پیرو دستور العمل "نحوه محاسبه عمق ساخت داخل محصول" موضوع ماده ۲ از آیین نامه اجرایی ماده ۴ "قانون حداکثر استفاده از توان تولیدی و خدماتی کشور و حمایت از کالای ایرانی"، توسط معاونت امور صنایع وزارت صنعت، معدن و تجارت و اعلام آمادگی "مرکز ساخت داخل" این معاونت بعنوان مسوول این دستورالعمل، جهت همکاری با اتاق بازرگانی ایران و ایجاد دسترسی آن اتاق به سامانه مذکور در راستای بهره مندی از اطلاعات مورد نیاز برای صدور گواهی های مبدا ایران، موضوع احراز دقیقتر و اصولی تر مبدا کالا در بعد داخل کشور و صدور گواهی های مبدا، مسیر دقیق تر و اصولی تری را در پیش خواهد گرفت. همچنین مقرر شد گمرک مطابق قوانین امور گمرکی، آیین نامه اجرایی آن و قانون موافقتنامه موقت تشکیل منطقه تجارت آزاد بین ایران و اوراسیا، نسبت به بازرسی تصادفی و موردی محموله های



جمهوری اسلامی ایران

وزارت صنعت، معدن و تجارت
سازمان توسعه تجارت ایران

معاون وزیر و رئیس کل

شماره: «LetterNo»
تاریخ: «LetterDate»
پیوست:

«بسمه تعالی»

«تولید، پشتیبانی‌ها و مانع زدایی‌ها»

وارداتی مشمول موافقتنامه از لحاظ تطابق مندرجات گواهی مبدا وارده با نوع کالا و احراز مبدا کالا با همکاری دستگاههای ذیربط از جمله سازمان ملی استاندارد ایران و مراکز آزمایشگاهی ذیربط و وزارت صنعت، معدن و تجارت اقدام نماید و "کمیته ملی قواعد مبدا موافقتنامه موقت ایران و اوراسیا"، به عنوان مسوول هماهنگی و نظارت بر امور اجرایی قواعد مبدا نیز با همکاری "کمیته ملی امور گمرکی موافقتنامه ایران و اوراسیا"، پیشنهادات لازم را در مورد کالاهای وارداتی که نیاز به بازرسی دارند، به گمرک ج.ا ایران اعلام نماید. امید می رود این مهم نیز با نگاه ملی و همکاری تمامی دستگاههای ذیربط در مسیر پیشرفت بیشتری قرار گرفته و نهادها و زیرساختهای فنی و نیروی انسانی متخصص حسب نیاز تکمیل و ارتقا یابد. ۱۳۹۵۸۲۵

حمید زادبوم

۱۳۵۶ / ۱۰ / ۱۰ / ۱۳۵۶
۱۴۰۰ / ۴ / ۹



جمهوری اسلامی ایران

وزارت صنعت، معدن و تجارت
سازمان توسعه تجارت ایران

معاون وزیر امور گمرک



شماره: «LetterNo»
تاریخ: «LetterDate»
پیوست:

بسمه تعالی

تولید، پشتیبانی ها و مانع زدایی ها

جناب آقای مهاجر

معاون محترم دیپلماسی اقتصادی - وزارت امور خارجه

جناب آقای میراشرقی

معاون محترم وزیر و رئیس کل گمرک ج.ا.ایران

جناب آقای صادقی نیارکی

معاون محترم امور صنایع وزارت صنعت، معدن و تجارت ایران

جناب آقای شافعی

رئیس محترم اتاق بازرگانی، صنایع، معادن و کشاورزی ایران

جناب آقای شریعتی

رئیس محترم سازمان ملی استاندارد ایران

موضوع: بررسی چالشهای مربوط به احراز مبدا کالا در گواهی های مبدا و ارائه راهکارها

با سلام

احتراماً، پیرو نامه شماره ۱۴۰۰/۱۰۰/۹۷۳۱ مورخ ۱۴۰۰/۳/۳۱ در خصوص دعوت به جلسه "بررسی چالشهای مربوط به احراز مبدا کالا در گواهی های مبدا و ارائه راهکارها"، به پیوست صورتجلسه و تصمیمات متخذه این جلسه جهت استحضار و دستور اقدام مقتضی ارسال می گردد.

شایان ذکر است خوشبختانه با راه اندازی "سامانه توانیران" که پیرو دستور العمل "نحوه محاسبه عمق ساخت داخل محصول" موضوع ماده ۲ از آیین نامه اجرایی ماده ۴ "قانون حداکثر استفاده از توان تولیدی و خدماتی کشور و حمایت از کالای ایرانی"، توسط معاونت امور صنایع وزارت صنعت، معدن و تجارت و اعلام آمادگی "مرکز ساخت داخل" این معاونت بعنوان مسوول این دستورالعمل، جهت همکاری با اتاق بازرگانی ایران و ایجاد دسترسی آن اتاق به سامانه مذکور در راستای بهره مندی از اطلاعات مورد نیاز برای صدور گواهی های مبدا ایران، موضوع احراز دقیقتر و اصولی تر مبدا کالا در بعد داخل کشور و صدور گواهی های مبدا، مسیر دقیق تر و اصولی تری را در پیش خواهد گرفت.

همچنین مقرر شد گمرک مطابق قوانین امور گمرکی، آیین نامه اجرایی آن و قانون موافقتنامه موقت تشکیل منطقه تجارت آزاد بین ایران و اوزاسیا، نسبت به بازرسی تصادفی و موردی محموله های



جمهوری اسلامی ایران

وزارت صنعت، معدن و تجارت

سازمان توسعه تجارت ایران

معاون وزیر و رئیس کل



شماره: «LetterNo»

تاریخ: «LetterDate»

پیوست:

«بسمه تعالی»

«تولید، پشتیبانی‌ها و مانع زدایی‌ها»

وارداتی مشمول موافقتنامه از لحاظ تطابق مندرجات گواهی مبدا وارده با نوع کالا و احراز مبدا کالا با همکاری دستگاههای ذیربط از جمله سازمان ملی استاندارد ایران و مراکز آزمایشگاهی ذیربط و وزارت صنعت، معدن و تجارت اقدام نماید و "کمیته ملی قواعد مبدا موافقتنامه موقت ایران و اوراسیا"، به عنوان مسوول هماهنگی و نظارت بر امور اجرایی قواعد مبدا نیز با همکاری "کمیته ملی امور گمرکی موافقتنامه ایران و اوراسیا"، پیشنهادات لازم را در مورد کالاهای وارداتی که نیاز به بازرسی دارند، به گمرک ج.ا.ایران اعلام نماید. امید می رود این مهم نیز با نگاه ملی و همکاری تمامی دستگاههای ذیربط در مسیر پیشرفت بیشتری قرار گرفته و نهادها و زیرساختهای فنی و نیروی انسانی متخصص حسب نیاز تکمیل و ارتقا یابد. ۲۹۵۸۲۵

حمید زادبوم

رونوشت:

جناب آقای مفتاح، قائم مقام محترم وزیر در امور بازرگانی، جهت استحضار

جناب آقای میرزآخانی، دستیار محترم وزیر نیرو در کمیسیون همکاری اقتصادی و بازرگانی ایران و روسیه، منضم به پیوستها جهت

آگاهی

تأییدکننده: جناب آقای سیدی، مشاور امور بین الملل و توافق نامه های تجاری،

تهیه کننده: حاجی کریمی، دبیرمیز سازمانهای منطقه ای و بین المللی

سازمان توسعه تجارت ایران

فرم صورت جلسه

شماره جلسه: یک		عنوان / موضوع جلسه: جلسه بررسی چالشهای مربوط به احراز مبدا کالا در گواهی های مبدا و ارائه راهکارها
تاریخ: ۱۴۰۰/۴/۶	صفحه: ۱ از ۲	
محل برگزاری: سازمان توسعه تجارت		
ساعت شروع: ۱۰:۳۰ ساعت پایان: ۱۲:۳۰		ریس جلسه: جناب آقای حمید زادبوم (معاون محترم وزیر و رییس کل سازمان توسعه تجارت)
شایین:		مدعویین: لیست پیوست

خلاصه مذاکرات و مطالب ارائه شده

شرح جلسه

جلسه به ریاست جناب آقای زادبوم معاون محترم وزیر و رییس کل سازمان توسعه تجارت و حضور نمایندگان دستگاههای ذیربط از وزارت صنعت معدن و تجارت، سازمان ملی استاندارد، گمرک ج.ا.ایران، اتاق بازرگانی ایران، وزارت نیرو، و وزارت امور خارجه برگزار گردید. در ابتدای جلسه آقای زادبوم با تشریح اهمیت موضوع قواعد مبدا به ویژه با توجه به در پیش بودن موافقتنامه تجارت آزاد با اتحادیه اقتصادی اوراسیا، ارتقای نظام و سازوکار اجرای قواعد مبدا در کشور را در راستای حمایت از تولید داخلی و همچنین حرکت در چارچوب قواعد روز دنیا یک ضرورت دانست. ایشان با اشاره به ملی بودن موضوع، بر لزوم همکاری همه دستگاهها برای رسیدن به چارچوبی دقیق و منسجم برای موضوع اجرای قواعد مبدا در کشور تأکید کردند. سپس آقای سیدی مشاور بین الملل و توافق نامه های تجاری نیز نکاتی در زمینه کاربردهای گواهی مبدا و اهمیت آن و اثرات آن در عرصه تجارت بین الملل ارائه کردند.

در این جلسه همچنین مطالبی که در قالب اسلاید توسط دبیر میز اوراسیا سازمان توسعه تجارت ایران در خصوص موضوع قواعد مبدا، قوانین داخلی و قواعد بین المللی با تأکید بر موافقتنامه موقت ایران و اوراسیا و چالشها و اقدامات در سه حوزه صدور، ارزیابی و تأیید گواهی مبدا تهیه شده بود، ارائه شد. (پاورپوینت ارائه شده به پیوست می باشد). سپس نمایندگان دستگاهها، دیدگاهها و پیشنهادات خود را در این زمینه مطرح کردند.

اهم موارد مطرح شده توسط حاضرین جلسه به شرح ذیل می باشد:

- تدوین دستور العمل نحوه محاسبه عمق ساخت داخل محصول در ۱۴۰۰/۲/۲۵ موضوع ماده ۲ آیین نامه اجرایی قانون حداکثر استفاده از توان تولیدی و خدماتی کشور مصوب ۹۹/۷/۱۲
- ایجاد سازوکار اجرایی "سامانه توانیران" جهت درج مشخصات کالاها و بنگاهها برای ثبت توانمندی ها و تعیین درصد عمق ساخت داخل محصولات با مسوولیت مرکز ساخت داخل، ماشین سازی و تجهیزات- معاونت امور صنایع وزارت صنعت، معدن و تجارت
- تشریح روش ثبت اطلاعات بنگاهها در سامانه توانیران و ارائه مدارک توسط بنگاههای تولیدی
- امکان دسترسی اتاق بازرگانی ایران به عنوان مرجع صدور گواهی مبدا به اطلاعات مربوط به درصد عمق ساخت داخل محصولات

- تبادل اطلاعات بین اتاق بازرگانی ایران و مرکز ساخت داخل در زمینه درصد ساخت تولید داخل و سایر اطلاعات مورد نیاز جهت صدور گواهی مبدا و الزام صادرکنندگان/واحدهای تولیدی جهت ثبت کالای تولیدی/بنگاه تولیدی در سامانه مزبور
- ارائه توضیحات در خصوص شیوه کار سازمان ملی استاندارد و آزمایشگاه ها و مراکز بازرسی تأیید صلاحیت شده مطابق با استانداردهای بین المللی
- اعلام آمادگی سازمان ملی استاندارد جهت همکاری در زمینه انجام آزمایشها و بازرسی ها حسب موارد درخواستی
- تشریح مواد قانونی مربوط به قواعد مبدا در قانون امور گمرکی، آیین نامه اجرایی آن و موافقتنامه موقت ایران و اوراسیا
- مسوولیت گمرک ایران در زمینه بررسی گواهی های مبدا وارده به گمرکات (گواهی های مبدا صادر شده توسط کشورهای دیگر) بر اساس قانون امور گمرکی، آیین نامه اجرایی آن و موافقتنامه موقت ایران و اوراسیا
- همکاری کلیه دستگاههای ذیربط برای بررسی احراز مبدا کالای وارداتی توسط گمرک ج.ا.ایران
- ارائه پیشنهادات در زمینه بازدید و واریسی تصادفی محموله های وارداتی دارای گواهی مبدا موافقتنامه ای لزوم جمع آوری اطلاعات میدانی از طرف فعالین اقتصادی داخلی، سفارت های ایران در اوراسیا و دستگاههای ذیربط در زمینه کالاهای وارداتی به ایران در چارچوب موافقتنامه از لحاظ مبدا کالا
- لزوم بررسی دقیق استعلامات دریافتی از گمرکات طرف اوراسیا در رابطه با تأیید گواهی مبدا به ویژه در زمینه احراز مبدا کالا از جمله: بررسی مدارک متقاضی/صادرکننده گواهی مبدا مربوط ، بازدید و کسب اطلاعات در زمینه بنگاه متقاضی گواهی مبدا و درخواست هرگونه اطلاعات و مدارک از صاحب گواهی مبدا جهت اثبات اظهارات مبنی بر احراز مبدا کالا (در صورت عدم اثبات، گواهی مبدا مربوط تأیید نشده و به اطلاع طرف اوراسیایی نیز می رسد و جریمه و مجازات لازم هم برای متقاضی در نظر گرفته شود)

تصمیمات جلسه به شرح ذیل می باشد:

- ۱- فراهم شدن امکان دسترسی اتاق های بازرگانی ایران به عنوان مرجع صدور گواهی مبدا به "سامانه توانیران" جهت استفاده از اطلاعات مربوط به عمق ساخت کالاهای تولیدی
- ۲- هماهنگی و همکاری مستمر بین اتاق بازرگانی ایران و مرکز ساخت داخل، ماشین سازی و تجهیزات- معاونت امور صنایع وزارت صنعت، معدن و تجارت برای کسب اطلاعات تکمیلی در راستای صدور گواهی مبدا
- ۳- انجام بازرسی تصادفی و بررسی در صورت وجود تردید منطقی در زمینه احراز مبدا کالا در مورد کالاهای وارداتی مشمول موافقتنامه تجاری ایران و اوراسیا (قابل تعمیم به سایر موافقتنامه های تجاری) توسط گمرک ج.ا.ایران با همکاری سازمان ملی استاندارد ایران و وزارت صنعت، معدن و تجارت ایران

۴- مسوولیت "کمیته ملی قواعد مبدا موافقتنامه ایران و اوراسیا" و "کمیته ملی امور گمرکی موافقتنامه ایران و اوراسیا" در زمینه بررسی گزارش های میدانی، تحلیل آماری و سایر اطلاعات مربوط به کالاهای وارداتی مشمول موافقتنامه برای تشخیص میزان حساسیت و لزوم انجام بازرسی تصادفی در گمرکات و اعلام موارد به گمرک ج.ا.ایران

۵- مسوولیت کمیته ملی قواعد مبدا در چارچوب نظارت و هماهنگی موارد مربوط به اجرای قواعد مبدا موافقتنامه اعم از صدور، ارزیابی گواهی های مبدا وارده و تأیید گواهی های مبدا و لزوم حضور نمایندگان سازمان ملی استاندارد ایران، وزارت صنعت معدن و تجارت (مرکز ساخت داخل)، وزارت جهاد کشاورزی در کمیته مزبور

دامنه کاربرد قواعد مبدا

۱. به کارگیری اقدامات و اجرای سیاستهای تجاری از قبیل اقدامات ضد قیمت شکنی و اقدامات حفاظتی
۲. تعیین صلاحیت کالا برای برخورداری از رفتار ترجیحی یا رفتار دولت کامله الوداد (ترخهای تعرفه ترجیحی یا نرخهای تعرفه کامله الوداد)
۳. به کارگیری الزامات برجسب زنی و علامتگذاری
۴. استفاده و اعمال ضوابط در تدارکات دولتی
۵. استفاده های آماری

قواعد مبدا چیست؟

• قواعد مبدا، مجموعه ضوابط و معیارهایی هستند که مبنای تعیین مبدا ساخت یا تولید کالا محسوب میشوند معیارهای مورد استفاده توسط دولت ها جهت اعزاز مبدا، کالا نیز یکسان نبوده و معیارهای مختلف و متفاوتی در این زمینه رایج است. اگر چه از معیار تفسیر شکل اسلی کالا در اغلب کشورهای جهان به عنوان مبنای اصلی تعیین مبدا کالا استفاده میشود. اما بسیاری از کشورها نیز معیارهایی از قبیل «تفسیر طبقه بندی گمرکی تعرفه کالا»، «درصد ارزش ساخت» و حتی «میزان پردازش در فرایندهای ساخت یا تولید کالا» را نیز برای این منظور مورد استفاده قرار میدهند.

ملاحظات مربوط به اجرای قواعد مبدا (موافقتنامه موقت ایران و اوراسیا)

سازمان توسعه تجارت ایران
۱۴۰۰/۲۴/۶



قوانین مورد استناد در زمینه قواعد مبدا در ایران

- قانون امور گمرکی
- آیین نامه اجرایی قانون امور گمرکی
- موافقتنامه های تجاری منعقد شده بین ج.ا. ایران و سایر کشورها

مراحل اجرایی قواعد مبدا

- صدور گواهی مبدا
- ارزیابی گواهی های مبدا، صادره کشورهای مقابل
- تأیید گواهی مبدا

صدور گواهی مبدا

جانشها در صدور گواهی مبدا

- در بعد شکلی گواهی مبدا
- در بعد محتوایی و احراز مبدا کالا

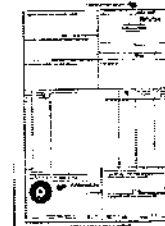

اقدامات در چارچوب صدور گواهی مبدا

- اعلام اسامی و مشخصات و نمونه مهر و امضای مراجع ذی صلاح گواهی مبدا به اتحادیه اقتصادی اوراسیا
- چاپ نمونه گواهی مبدا با دستورالعمل مندرج در مفاد موافقتنامه و اعلام به اتحادیه اقتصادی اوراسیا
- به روز رسانی مستمر تغییرات در مشخصات و نمونه مهر و امضاها
- ارسال دستورالعمل قواعد مبدا موافقتنامه به استانها و برگزاری دوره های آموزشی
- برگزاری دو جلسه کمیته ملی قواعد مبدا و جلسه کمیته فرعی قواعد مبدا با اتحادیه اقتصادی اوراسیا

مرجع صدور گواهی مبدا

- ماده ۲۰۶ تعاریف (موافقتنامه موقت ایران و اوراسیا): «ب. نهاد مجاز» به معنی مرجع صلاحیتدار منصوب هر طرف جهت صدور گواهی مبدا به موجب این موافقتنامه است.
- فصل دوم قانون امور گمرکی (مصوب ۱۳۹۰)
- ماده ۱۷ - کشور مبدا کالا کشوری است که کالا در آن تولید یا ساخته و به منظور اعمال اهداف تعرفه ای گمرکی، محدودیت های مقیداری یا هر اقدام دیگر مرتبط با امر تجارت در آن، به کار گرفته میشود. قواعد مبدا بر اساس ضوابط سازمان تجارت جهانی و مورد تأیید شورای همکاری گمرکی در آیین نامه اجرایی این قانون تعیین می گردد.
- تبصره - مرجع صدور گواهی مبدا در ایران اتاق بازرگانی و صنایع و معادن ایران است.

نحوه محاسبه محتوای ارزش افزوده (VAC)
(ماده 6.5)

به منظور محاسبه ارزش افزوده محتوای داخلی (که از این پس "VAC" نامیده می شود) روش زیر به کار خواهد رفت:

$$VAC = EXW \text{ ارزش مواد فاقد مبدا} - EXW \text{ ارزش}$$

$$VAC \geq 50\%$$

برخی از مصدق کالاها می که به طور کامل تولید شده یا به دست آمده اند (WO)، ماده (6.4)

- الف) گیاهان و محصولات گیاهی
- ب) حیوانات زنده متولد شده و پرورش یافته در کشور یک طرف موافقتنامه؛
- پ) کالاهای به دست آمده از حیوانات زنده در کشور یک طرف موافقتنامه؛
- ت) کالاهای به دست آمده از سنگ، تکه کفار، یا ماهیگیری، پرورش آبزیان، گردآوری یا سبب انجام شده در کشور یک طرف موافقتنامه؛
- ث) مواد معدنی و موادی که در طبیعت وجود دارند
- ج) کالاهای به دست آمده از ماهیگیری در دریا و سایر کالاهای دریایی

ماده 6.3 - معیارهای احراز مبدا کالا

- در صورتی که کالا به عنوان کالای دارای مبدا محسوب می شوند که یک از شروط زیر را رعایت کرده باشند:
- الف) به طور کامل در کشور یکی از طرفین به دست آمده یا تولید شده باشند؛ (a)
- ب) استفاده از مواد واحد شراکت مبدا یک طرف یا طرفین به طور کامل در کشور یک طرف یا طرفین موافقتنامه تولید شده باشد؛ (PE) یا
- پ) با استفاده از مواد فاقد مبدا در هر طرف تولید شده باشد مشروط بر آن که ارزش افزوده محتوای داخلی آن طرف کمتر از 5 درصد ارزش محصول در محل کار (EXW) نباشد؛ (VAC 5%)
- ث) استثنای مواردی که مجاز تعیین مبدا خاص در پیوست (2) این موافقتنامه برای کالاهای زیر بیان شده است؛ (PSR).

ارزیابی گواهی های مبدا صادره کشور های مقابل

چالش های صدور گواهی مبدا

- ناشنایی صادرکنندگان یا فرایند درخواست گواهی مبدا و اسناد و مدارک لازم برای ارائه
- ناشنایی مراجع صدور یا روش های محاسبه و تشخیص محتوای داخلی کالا
- عدم وجود زیرساخت مناسب برای تعیین ارزش افزوده کالای تولیدی و راستی آزمایی اظهارات صادرکننده؛ تولید کننده

معیارهای ویژه احراز مبدا

- کد تعرفه شرح کالا معیار احراز مبدا (PSR)
- مثال:
- ۷۷۰۳ و پروتئینهای توخالی از چنین عملیات منجر به تغییر فصل نظام هماهنگ
- ۸۷۰۲ وسایل نقلیه موتوری برای حمل و نقل نه نفر یا بیشتر با راننده
- محتوای ارزش افزوده محاسبه ۵۰٪ مشروط بر آنکه مشخصات فنی زیر صورت پذیرفته باشد:
- موتورهای بنزین، یا تولید شده در این کشور
- باقی ماندن
- نصب موتور برای وسایل نقلیه با موتور استرک شامل از
- نوع مصرفی
- نصب موتور الکتریکی کنونی زیرمجموعه موتورها
- نصب گیربکس

بخش سوم. رفتار تعرفه ای ترجیحی

- ماده ۳.۶.۱ تعاریف رفتار تعرفه ای ترجیحی
- ۱- رفتار تعرفه ای ترجیحی به موجب این موافقتنامه برای کالاهای دارای مبدا که از این فصل این فصل را رعایت می کنند اعمال می شود.
- ۲- منقذات گمرکی طرف واردکننده رفتار تعرفه ای ترجیحی را برای کالاهای دارای مبدا طرف صادرکننده اعمال می کنند مشروط بر این که:
- الف) کالاهای وارداتی که مبدا مبدا موضوع ماده ۳.۶ این موافقتنامه را اعمال کرده باشند
- ب) اظهارات گمرکی طرف واردکننده با اظهارات این فصل را نشان دهد
- پ) بر طبق اظهارات بخش دوم این فصل گواهی مبدا مستقر به طور مفصل تکمیل شده و اصل آن به منقذات گمرکی طرف واردکننده تسلیم شده باشد
- ۳- با وجود بند ۲ این بخش همواره ای که منقذات گمرکی طرف واردکننده در خصوص مبدا کالاهایی که ترخیص می شوند یا ارائه شده است، درخواست شده باشد یا در خصوص اسناد گواهی مبدا ارائه شده تردیدی منطقی داشته باشند، می تواند اعمال رفتار تعرفه ای ترجیحی را برای کالاهای مذکور به حالت تعلیق درآورد یا رد نماید یا این حال، کالاهای مذکور را می توان بر طبق اظهارات طرفین و مقررات طرف مربوط ترخیص کرد

ماده ۳.۶.۲ رد رفتار تعرفه ای ترجیحی

- ۱- در مواردی که اظهارات این فصل را مطابق تعرفه اعلام شده یا در مواردی که وارد یا صادر کننده طرف واردات این فصل را رعایت کند، منقذات گمرکی طرف واردکننده می تواند رفتار تعرفه ای ترجیحی را رد و گواهی ترجیحی را لغو کند یا از این جهت از این فصل این فصل را رد کند.
- ۲- منقذات گمرکی طرف واردکننده می تواند رفتار تعرفه ای ترجیحی را رد کند اگر:
- الف) کالاهای از این فصل را برای این که دارای مبدا طرف صادرکننده گواهی شده، منقذات گمرکی یا این که
- ب) اظهارات دیگر این فصل از جمله مورد زیر را رعایت نکرده باشد:
- ۱) اظهارات مبدا این موافقتنامه؛
- ۲) گواهی مبدا تسلیم شده به تعویق که در پیوست (۲) این موافقتنامه مشخص شده به طور مفصل تکمیل شده باشد
- ۳) گواهی مبدا تسلیم شده به موجب ماده ۳.۶ این موافقتنامه متوجه مبدا کالاهای را ابراز نموده یا انتقالی خود را یا مبداهای مبدا گواهی دهد
- ۴) مرجع تأیید طرف صادرکننده تأیید کرده باشد که فرضی مبدا صادرکننده (به عنوان مثال جدول است) یا گواهی است (مافوق) صادر شده است
- ۵) تمام گواهی طرف واردکننده طی حداقل شش ماه پس از تاریخ درخواست تأییدیه ارائه شده به مرجع تأیید طرف صادرکننده، پاسخی دریافت نکرده یا پاسخ این درخواست حاوی اطلاعات کافی برای تشخیص مبدا کالاهای از یک طرف نباشد
- ۶- در مواردی که طرف واردکننده از طریق رویه های تأیید شده خود که صادر یا تولیدکننده کالاهای به منظور امداد گواهی مبدا، اطلاعات لازم در خصوص تاریخ ارائه کرده است، منقذات گمرکی طرف واردکننده می تواند در صورت لزوم، درخواست تأیید مبدا را لغو کند یا از این جهت از این فصل این فصل را رد کند یا از این جهت از این فصل این فصل را رد کند
- ۷- در صورتی که طرف واردکننده از طریق رویه های تأیید شده خود که صادر یا تولیدکننده کالاهای به منظور امداد گواهی مبدا، اطلاعات لازم در خصوص تاریخ ارائه کرده است، منقذات گمرکی طرف واردکننده می تواند در صورت لزوم، درخواست تأیید مبدا را لغو کند یا از این جهت از این فصل این فصل را رد کند

بخش دوم. اسناد اثبات کننده مبدا کالا

- ماده ۳.۶.۱.۱ درخواست رفتار تعرفه ای ترجیحی
- ۱- برای برخوردارگی از رفتار تعرفه ای ترجیحی، منقذاتی باید یک گواهی مبدا بر طبق اظهارات فصل ششم موافقتنامه به منقذات گمرکی طرف واردکننده تسلیم نماید.
- ۲- گواهی مبدا ارائه شده به منقذات گمرکی طرف واردکننده، باید اصلی، معتبر و منطبق با قالب تنظیم شده در پیوست ۲ این موافقتنامه بوده، بر طبق اظهارات مندرج در پیوست (۳) این موافقتنامه به طور مناسب تکمیل شده باشد.
- ۳- نهاد مجاز طرف صادرکننده باید اطمینان دهد که گواهی های مبدا بر طبق اظهارات مندرج در پیوست (۳) این موافقتنامه به طور مناسب تکمیل شده است.

لزوم دریافت گواهی مبدا برای ارائه تعرفه ترجیحی

ماده ۵۸:

تبصره ۹ در مواردی که کشور سازنده کالا احراز شده و محصول کشورهای ممنوع معامله نبوده و مشمول تعرفه های ترجیحی و محدودیت های مقداری نگردد، با تشخیص گمرک ایران ارائه گواهی مبدا ضروری نمی باشد.

آیین نامه اجرایی امور گمرکی

ماده ۲۴: گواهی مبدا در مواقع لزوم برای اعمال تعرفه های ترجیحی، اعمال ضوابط تجاری یا اقتصادی اتخاذ شده یک جانبه یا تحت موافقت نامه های دو یا چند جانبه یا اعمال ضوابط اتخاذ شده به دلیل مسائل بهداشتی یا عمومی مطالبه خواهد شد.

ماده ۳۵: در مواقعی که گمرک در خصوص گواهی اسنادی مبدا تردید یا ظن تخلف داشته باشد، می تواند از مقامات صلاحیت دار کشور صادر کننده گواهی یا ذکر دلایل تردید و مستندات، تأیید گواهی اسنادی مبدا را مطالبه نماید. گمرک می تواند به استعلام مقامات صلاحیت دار سایر کشورها در خصوص گواهی اسنادی مبدا به شرط رعایت عمل متقابل، پاسخ دهد.

آیین نامه اجرایی قانون امور گمرکی

شماره ۲۹/۱۲/۹۱

ماده ۳۲: بند ب گواهی مبدا: سند مخصوص شناسایی کالا که در آن مقام یا مؤسسه صلاحیت دار، گواهی می کند که کالای موضوع گواهی نامه دارای مبدا کشور معینی است.

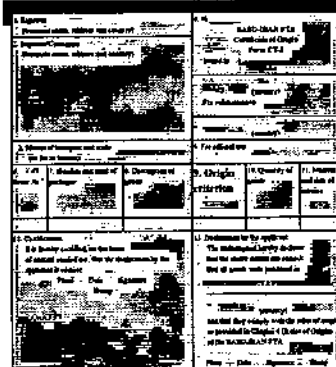

فرم های گواهی مبدا هر یک از ۳ کشور عضو اتحادیه و با جا ایران هماهنگ هستند. موافقتنامه تنظیم شده اند. ولی هر کدام دارای رنگ های مختلف و ویژگی های امنیتی خاص خود می باشند. این گواهی مبدا باید در مراجع ذی صلاح مهر و تأیید شوند.

الزامات ارائه تعرفه ترجیحی در چارچوب موافقتنامه

ارزیابی گواهی مبدا ارائه داده شده در گمرکات از لحاظ اصالت (شکل ظاهری گواهی مبدا، مهر یا امضا، مشخصات مراجع صدور، مشخصات امنیتی گواهی مبدا)

احراز مبدا کالا (بازرسی تصادفی، و ارزیابی کالا از لحاظ تعلق با متدرجات فصل قواعد مبدا موافقتنامه فیالمین از جمله معیارهای مبدا کالا)

در صورت هرگونه شک و تردید در مورد اصالت و رعایت شرایط احراز مبدا کالا یا مستندات از مراجع تأیید طرف مقابل استعلام گردد.

ارزیابی اسناد

فصل سوم رسیدگی اظهارنامه (ارزیابی)

ماده ۶۶: به منظور حصول اطمینان از اجرای مقررات گمرکی، وصول وجوه متعلقه، صحت متدرجات اظهارنامه و اسناد، کالاهای اظهار شده از لحاظ نوع جنس، تعداد، وزن، ارزش، کشور سازنده، تعرفه و سایر مشخصات و مجوزهای لازم باید مورد ارزیابی و کنترل های گمرکی قرار گیرند. وظایف ارزیابان، کارشناسان و سایر کارکنان، نحوه نمونه برداری، نقص اسناد، کشف تخلف و گزارش آن، نحوه و میزان واریسی و معاینه پرفاس اسول انتخاب خطر و واریسی اتفاقی و ترح نتایج واریسی تر اظهارنامه طی دستورالعملی توسط گمرک ایران تعیین و ابلاغ می شود. دستورالعمل اجرایی ماده ۶۶ فین نامه اجرایی قانون امور گمرکی

چالشهای مربوط به رد یا پذیرش گواهی های مبدا در گمرکات

لزوم بررسی دقیق گواهی های مبدا از لحاظ مشخصات امنیتی و تطابق نمونه مهرها در بعد تشخیص اصالت گواهی مبدا

عدم وجود زیرساخت کافی برای ارزیابی، نمونه برداری و آزمایش محموله های کالایی در بازدیدهای تصادفی جهت احراز مبدا کالا

تأیید گواهی مبدا

اطلاعات مربوط به مشخصات امنیتی فرمهای گواهی مبدا (فرم سی تی سی) صادر شده توسط کشورهای عضو اتحادیه اقتصادی اوراسیا



مراجع تأیید گواهی مبدا اوراسیا

Country	Authority	Website
Azerbaijan	Ministry of Economy and Strategic Trade	www.mest.gov.az
Armenia	Ministry of Economy and Sustainable Development	www.mesd.am
Georgia	Ministry of Economic Development and Sustainable Growth	www.mesdg.gov.ge
Kazakhstan	Ministry of Trade and Integration	www.mti.kz
Kyrgyzstan	Ministry of Trade and Economic Relations	www.mter.kg
Uzbekistan	Ministry of Trade and Economic Relations	www.mter.uz
Tajikistan	Ministry of Trade and Economic Relations	www.mter.tj
Turkmenistan	Ministry of Trade and Economic Relations	www.mter.tm
Yemen	Ministry of Trade and Economic Relations	www.mter.ye

ماده ۶، ۲۸ تأیید مبدا

۱- در مواردی که مشخصات گمرک کشور طرف در بازگشتند در خصوص اسامی گواهی مبدا و یا اسامی کالاها مشمول گواهی مبدا یا مدارک گواهی مبدا بر اساس ماده ۳ این موافقتنامه، برود مشخصی شوند و در صورت بررسی مشخصات، می‌توانند در فرم‌های مبدا به مرجع تأیید یا نهاد مجاز طرف صادرکننده ارسال نمایند تا اسامی گواهی مبدا و یا اسامی کالاها را مشخص نماید و تأیید کند. و یا در صورت درخواست، مدارک مستند تولیدکننده را با مدارک گواهی مبدا ارائه نماید.

۲- نمایی درخواست‌های تأیید مبدا صرفاً با اطلاعات کافی برای شناسایی کالاهای مربوطه باشد. درخواست از مرجع تأیید طرف صادرکننده باید همراه با یک نسخه از گواهی مبدا بودن شرایط و دلایل درخواست و مشخصات کند.

۳- فرم‌های گواهی مبدا در فرم‌های به موجب بند (۱) این ماده باید طرف مقصد شش ماه پس از تاریخ درخواست تأیید مبدا، به طرف مقصد سفارشات گمرک طرف واردکننده ارسال گردد.

۴- در پاسخ به یک درخواست به موجب بند (۱) این ماده، مرجع تأیید طرف صادرکننده باید با ارائه مدارک مستند درخواستی، فرم‌های گواهی مبدا را تأیید کند و یا صادرکننده به توضیح مشخصات کالاهای گواهی مبدا ملزم کند و یا این که آن کالاها می‌توانند به عنوان کالاهای مبدا طرف مقصد تلقی شوند یا خیر. پس از شرح به درخواست، تأیید مبدا در ۲۲ تا ۳۳ روز موافقتنامه ممکن است ارسال شود. حقوق گمرکی پرداختی باید در صورتی بازگشت نماید که تاریخ صادر شدن فرم‌های گواهی مبدا به موجب بند (۱) این ماده پاسخی شرایط مبدا و مدارک نمایی فرم‌های مبدا ارسال نشده است.

ماده ۶، ۲ تعاریف

(موافقتنامه موقت ایران و اوراسیا)

ز) "مرجع تأیید" به معنی مرجع صلاحیتدار دولتی منصوب هر طرف است که تدابیر تأیید را انجام می‌دهد.

جالشهای مربوط به تأیید گواهی مبدا

با توجه به صدور گواهی‌های مبدا بدون دریافت اسناد کافی از صادرکننده، تولیدکننده پاسخ مناسبی به استعلامات داده نمی‌شود.

در صورت عدم ارائه پاسخ مناسب تا شش ماه از زمان درخواست تخفیفات تعرفه ای به کالاهای مشابه آن صادرکننده نیز می‌تواند متوقف شود.

فرایند فعلی تأیید گواهی مبدا اوراسیا در ایران

- استعلام گمرکات اوراسیایی از گمرک چا ایران (دقتر همکاری های بین المللی)
- ارجاع استعلام به اتاق بازرگانی ایران
- بررسی موارد از طریق اتاق صادرکننده گواهی مبدا مورد نظر و پاسخ به گمرک چا ایران
- انعکاس پاسخ اتاق ایران به طرف اوراسیایی

تأیید گواهی مبدا در ایران

- ماده ۲۵ : در مواقعی که گمرک در خصوص گواهی اسنادی مبدا تردید یا ظن تخلف داشته باشد، می‌تواند از مقامات صلاحیت دار کشور صادرکننده گواهی یا ذکر دلایل تردید و مستندات تأیید گواهی اسنادی مبدا را مطالبه نماید. گمرک می‌تواند به استعلام مقامات صلاحیت دار سایر کشورها در خصوص گواهی اسنادی مبدا به شرط رعایت عمل متقابل، پاسخ دهد.
- با استناد به این ماده گمرک چا ایران به عنوان مرجع تأیید و جهت استعلام درخواستهای تأیید به طرف اوراسیایی معرفی گردید.
- در سایر موافقتنامه های تجارت ترجیحی ایران طرفین ملزم به معرفی مرجع دولتی تأیید گواهی مبدا ذکر نشده اند.
- فرایند تأیید گواهی مبدا در موافقتنامه های تجاری دنیا متفاوت است.

نوصیه های لازم برای اتاق های بازرگانی صادر کننده گواهی مبدا

- به اشتراک گذاری امکانات و اطلاعات میان اتاق های بازرگانی سراسر کشور
- ایجاد کانال های ارتباطی لازم با فعالین بخش خصوصی
- ایجاد کانال های ارتباطی با نهاد های رسمی ذیربط در ایران
- ایجاد زیرساخت های لازم برای تبادل الکترونیکی داده ها
- مشارکت فعال در نشست های دوره ای کمیته قواعد مبدا
- تربیت نیروی کارشناسی مسلط به موافقت نامه و قواعد مبدا
- تشکیل کارگروه داخلی قواعد مبدا در اتاق ایران
- روزآمدسازی اطلاعات موافقت نامه از طریق ارتباط مداوم با مراجع رسمی ذیربط

نوصیه های لازم برای اتاق های بازرگانی صادر کننده گواهی مبدا

- شناخت کامل و دقیق ضوابط موافقت نامه
- حصول اطمینان از ایرانی بودن کالا
- دقت در تکمیل فرم گواهی مبدا موافقت نامه (CT3-Form)
- حفظ و نگهداری مستندات لازم
- آشنایی دقیق با معیارهای احراز مبدا کالا
- آشنایی با سازوکارهای حل اختلاف و رویه های اداری
- رسیدگی به دعاوی
- ایجاد کانال های ارتباطی لازم با تولیدکنندگان داخلی و آزمایشگاه ها
- مستندسازی سوابق و ایجاد پایگانی کامل

نوصیه های لازم برای فعالین بخش خصوصی در خصوص قواعد مبدا موافقت نامه اوراسیا

- آشنایی کامل با فرم گواهی مبدا موافقت نامه (CT3-Form) و توانایی تکمیل آن
- مستندسازی سوابق و مدارک پشتیبان آن و حفظ آن برای یک دوره سه ساله
- آشنایی نسبی با معیارهای عمومی و ویژه احراز مبدا کالا طبق موافقتنامه
- آشنایی نسبی با سازوکارهای حل اختلاف و رویه های رسیدگی به دعاوی
- روزآمد نگه داشتن اطلاعات خود پیرامون موافقت نامه
- انعکاس مشکلات خود در زمینه گواهی های مبدا

با تشکر از توجه شما

حاجی کریمی
امروز عین شغل و توان نامه های کشور

توجه های مردم بومی مقامات گمرکی نباید گواهینامه مبدأ

- ایجاد کاتال های ارزیابی لازم به تعیین بخش عمومی
- ایجاد کاتال های ارزیابی لازم به ایجادهای رسمی مربوطه در ایران
- این ریزی و ایجاد زیرساخت های فنی و انباری لازم برای تبادل الکترونیکی داده ها و مستندات گمرکی با کشورهای عضو موافقت نامه
- مشارکت فعال هر نشست های گروه ای مربوط به کمیته فنی قواعد مبدأ و همکاری های گمرکی
- فریخت نیروی انسانی و کامپیوتری لازم و مسلط به موضوعات موافقتنامه و قواعد مبدأ
- تشکیل کارگروه داخلی قواعد مبدأ به عنوان یک رکن تخصصی در گمرک
- روزآمد نگه داشتن اطلاعات مربوط به موافقتنامه از طریق ارتباط مداوم با مراجع رسمی مربوط
- آشنایی دقیق و کامل با سازوکارهای حل و فصل اختلاف و رویه های اجاری برای رسیدگی به معلومی مربوط

توجه های مردم بومی مقامات گمرکی نباید گواهی کننده گواهی مبدأ

- شصت کامل و دقیق از ضوابط موافقت نامه
- در اختیار داشتن نمونه فرم گواهی مبدأ هر یک از کشورهای عضو اوراسیا با نمونه امضاء و نمونه مهرهای اصلی
- آشنایی دقیق با مشخصات امنیتی به منظور تشخیص اصالت گواهی های مبدأ
- آشنایی دقیق و کامل با معیارهای عمومی امر از مبدأ
- ایجاد کاتال های ارزیابی لازم با انگیزای بازرگانی داخلی و صادرکننده گواهی مبدأ فرجیبی و به اشتراک گذاری مستندات و داده ها
- ایجاد کاتال های ارزیابی لازم با ایجادهای جدید کننده گواهی مبدأ و گمرکات سایر کشورهای عضو اوراسیا و به اشتراک گذاری مستندات و داده ها
- ایجاد کاتال های ارزیابی لازم و شبکه های دسترسی برخط به نتایج آزمایشگاه های داخلی و خارجی
- ایجاد رویه های لازم برای حفظ و نگهداری سوابق با حداقل سه سال و سهجایی آسان

اسامی شرکت کنندگان در جلسه بررسی چالشهای احراز مبدأ کالا در گواهی های مبدأ و راهکارها ۱۴۰۰/۴/۶

ایمیل	تلفن	سازمان مربوطه	پست سازمانی	نام و نام خانوادگی
	۸۸۷۵۸۰۹	شرکت ابرار	مدیر عامل	علی ولی
	۸۱۷۶۴۴۴۳		رئیس هیئت مدیره	سرلیدسین صابری
	۸۱۷۶۲۲۶۲		مدیر عامل	محمد ابرار
	۸۱۷۶۷۷۵۲		مدیر عامل	خدیجه جهان حسینی
	۸۱۶۰۰۰۰۰	وزارت بازرگانی	رئیس اداره امور بازرگانی	داود میرزافغانی
	۸۱۶۰۰۰۰۰	وزارت بازرگانی	رئیس اداره امور بازرگانی	سیدمیرزا
	۸۸۶۵۴۰۵۵	سازمان بین المللی	مدیر عامل	محمد علی پور
	۸۸۶۵۴۰۴۷	سازمان بین المللی	مدیر عامل	محمد صابری
	۶۱۱۵۴۱۲۷	وزارت بازرگانی	رئیس اداره امور بازرگانی	۴۶۱ حمیدری
		ایمیل	پست سازمانی	نام و نام خانوادگی



جمهوری اسلامی ایران

وزارت صنعت، معدن و تجارت
سازمان توسعه تجارت ایران

معاون وزیر و رئیس کل



شماره: ۱۴۰۰/۱۰۰/۴۷۳۱
تاریخ: ۱۴۰۰/۰۳/۳۱
پیوست:

«بسمه تعالی»

«تولید، پشتیبانی‌ها و مانع زدایی‌ها»

آسی + حائز اهمیت

جناب آقای میراشرفی

معاون محترم وزیر و رئیس کل گمرک ج.ا.ایران

جناب آقای صادقی نیارکی

معاون محترم امور صنایع وزارت صنعت، معدن و تجارت ایران

جناب آقای شافعی

رئیس محترم اتاق بازرگانی، صنایع، معادن و کشاورزی ایران

جناب آقای شریعتی

رئیس محترم سازمان ملی استاندارد ایران

موضوع: بررسی چالشهای مربوط به احراز مبدا کالا در گواهی های مبدا و ارائه راهکارها

با سلام

احتراماً، همانطور که مستحضرید یکی از پایه های موافقتنامه های تجارت آزاد و ترجیحی بین کشورها موضوع قواعد مبدا می باشد و در مفاد این موافقتنامه ها همواره یک فصل به آن اختصاص می یابد. در واقع صدور گواهی های مبدا معتبر و بررسی دقیق آن ها در مبادی ورودی کشورها جهت احراز مبدا کالا، متضمن اعطای ترجیحات و تخفیفات تعرفه ای تنها به کشور طرف موافقتنامه می شود و از برخورداری کالاهای تولیدی سایر کشورها از این امتیازات جلوگیری می شود.

با عنایت به اجرایی شدن موافقتنامه موقت تشکیل منطقه تجارت آزاد بین ج.ا.ایران و اتحادیه اقتصادی اوراسیا و در پیش بودن موافقتنامه تجارت آزاد با آن اتحادیه و لزوم صدور دقیق و مستند گواهی های مبدا در کشورمان و بررسی گواهی های مبدا صادره کشورهای مقابل جهت احراز مبدا کالا، و دستور معاون اول محترم رئیس جمهور در جلسه "آخرین وضعیت روابط ایران و اوراسیا" در تاریخ ۱۴۰۰/۳/۲۳ برای پیگیری جدی موضوع، خواهشمند است در جلسه ای که با دستورکار زیر در تاریخ ۱۴۰۰/۴/۱۶ ساعت ۱۰/۳۰ صبح در دفتر اینجانب واقع در ساختمان اداری سازمان توسعه تجارت ایران برگزار می شود حضور بهم رسانید.



جمهوری اسلامی ایران

وزارت صنعت، معدن و تجارت
سازمان توسعه تجارت ایران

سازمان وزیر و رئیس کل



شماره: ۱۴۰۰/۱۰۰۰/۹۷۳۱
تاریخ: ۱۴۰۰/۰۳/۳۱
پیوست:

«بسمه تعالی»

«تولید، پشتیبانی‌ها و مانع زدایی‌ها»

- ۱- بررسی عملکرد و چالش‌های صدور، تأیید، پذیرش گواهی‌های مبدا و احراز مبدا کالا با تأکید بر مورد موافقتنامه موقت ایران و اوراسیا (سازمان توسعه تجارت، اتاق بازرگانی ایران و گمرک ج.ا.ایران)
- ۲- کمبودهای موجود در بخش زیرساخت، تجهیزات و آزمایشگاه، نیروی انسانی، قوانین و مقررات و... در حوزه قواعد مبدا (اتاق بازرگانی ایران و گمرک ج.ا.ایران)
- ۳- بررسی شیوه‌های تعیین درصد عمق ساخت داخل کالاهای تولیدی (امور صنایع وزارت صمت)
- ۴- ارائه راهکارها و پیشنهادات (۲۹۴۶۲۹۱)

حمید زادبوم